

PREVENZIONE RISCHIO BIOLOGICO - COVID19
PROCEDURE OPERATIVE PER GLI ESAMI
CONCLUSIVI DI STATO 2020/2021

Maggio 2021



Liceo Scientifico Statale "R. CACCIOPPOLI"

Via Nuova del Campo, 22/R - 80141 NAPOLI
☎ 081 7805620 - fax 081 7511988 - C.F. 80022800637



ALLEGATO AL
DOCUMENTO DI VALUTAZIONE DEI RISCHI

(Artt. 17, 18, 28, 29 Decreto Legislativo 9 aprile 2008, n. 81
aggiornato con le modifiche introdotte dal Decreto legislativo 3 agosto 2009 n. 106)

Rimodulazione delle misure contenitive del rischio contagio per lo
svolgimento degli
ESAMI DI STATO

L.S.S. "R. CACCIOPPOLI" - NAPOLI
Prot. 0006219 del 04/06/2021
(Riscossa)

nel pieno rispetto del

**DOCUMENTO TECNICO SULLA RIMODULAZIONE DELLE MISURE CONTENITIVE NEL SETTORE SCOLASTICO
PER LO SVOLGIMENTO DELL'ESAME DI STATO NELLA SCUOLA SECONDARIA DI SECONDO GRADO**

approvato dal CTS Comitato Tecnico Scientifico e delle

**LINEE OPERATIVE PER GARANTIRE IL REGOLARE SVOLGIMENTO DEGLI ESAMI CONCLUSIVI DI STATO
2020/2021**

Il presente documento di valutazione dei rischi viene sottoscritto sulla copertina congiuntamente ai sensi dell'art. 28 comma 2) ai fini solo di attestare la data di emissione.

Firme

RSPB	MC	RLS	Dirigente Scolastico
Ing. Federico Regalbuto	Dott.ssa N. De Rosa	Prof. S. Gallo	Dott.ssa Roberta Tagliafierro

Data: Maggio 2021

Data certa ai sensi dell'art. 28 com. 2 D.Lgs. 81/08 come modificato dal D.Lgs. n. 106/09

Il documento di cui all'articolo 17, comma 1, lettera a), redatto a conclusione della valutazione può essere tenuto, nel rispetto delle previsioni di cui all'articolo 53, su supporto informatico e deve essere munito anche tramite le procedure applicabili ai supporti informatici di cui all'articolo 53, di data certa o attestata dalla sottoscrizione del documento medesimo da parte del datore di lavoro, nonché, ai soli fini della prova della data, dalla sottoscrizione del responsabile del servizio di prevenzione e protezione, del rappresentante dei lavoratori per la sicurezza o del rappresentante dei lavoratori per la sicurezza territoriale e del medico competente, ove nominato ...

La valutazione dei rischi e il relativo documento saranno rielaborati: (Art. 29 D.Lgs. 81/08)

- in occasione di modifiche del processo produttivo o dell'organizzazione del lavoro significative ai fini della salute e della sicurezza dei lavoratori,
- in relazione al grado di evoluzione della tecnica, della prevenzione e della protezione,
- a seguito di infortuni significativi o quando i risultati della sorveglianza sanitaria ne evidenzino la necessità.

PREVENZIONE RISCHIO BIOLOGICO - COVID19

PROCEDURE OPERATIVE PER GLI ESAMI CONCLUSIVI DI STATO 2020/2021

Maggio 2021

PREMESSA

Al fine di garantire l'effettuazione dell'**Esame conclusivo di Stato** nella scuola secondaria di primo e secondo grado, si predispose il presente documento tecnico, che dovrà essere diffuso con l'obiettivo di fornire elementi informativi e indicazioni operative delle misure di sicurezza che devono essere adottate dai lavoratori, ad integrazione di quelle già predisposte dal DVR, e del consolidato Protocollo di Sicurezza Scolastico da rischio contagio COVID-19 già adottato come appendice al DVR, per la tutela della salute e della sicurezza di tutto il personale scolastico, degli studenti che dovranno sostenere gli Esami di Stato e del pubblico al momento presente.

Questo aggiornamento attua la statuizione di cui all'art. 18, comma 1, lettera r) del D. Lgs 9 aprile 2008, n° 81 e s.m.i., che recita: "Il datore di lavoro, che esercita le attività di cui all'articolo 3, e i dirigenti, che organizzano e dirigono le stesse attività secondo le attribuzioni e competenze ad essi conferite, devono aggiornare le misure di prevenzione in relazione ai mutamenti organizzativi e produttivi che hanno rilevanza ai fini della salute e sicurezza del lavoro, o in relazione al grado di evoluzione della tecnica della prevenzione e della protezione", nel recepire il "**Documento tecnico sulla rimodulazione delle misure contenitive nel settore scolastico per lo svolgimento dell'esame di stato nella scuola secondaria di secondo grado**", approvato dal Comitato Tecnico Scientifico, istituito (CTS) con Ordinanza del Capo Dipartimento della Protezione Civile n° 371 del 5 febbraio 2020 e ridefinito O.C.D.P. C. n°663 del 18 aprile 2020, nonché il Protocollo d'intesa tra MI e OO.SS. del 21/05/2021 recante le "**LINEE OPERATIVE PER GARANTIRE IL REGOLARE SVOLGIMENTO DEGLI ESAMI CONCLUSIVI DI STATO 2020/2021**" a valere sia per gli istituti scolastici di **istruzione secondaria di 1° di 2° grado** in osservanza delle misure precauzionali di contenimento e contrasto del rischio di epidemia di COVID-19;

Il COVID-19 rappresenta un rischio biologico esogeno e quindi generico, per il quale occorre adottare misure uguali per tutta la popolazione.

È importante sottolineare che le misure di prevenzione e protezione di seguito indicate, contano sul senso di responsabilità di tutti, nel rispetto delle misure igieniche e del distanziamento e sulla collaborazione attiva di studenti e famiglie nel continuare a mettere in pratica i comportamenti previsti per il contrasto alla diffusione dell'epidemia.

METODOLOGIA DI VALUTAZIONE

I rischi da dover analizzare, quindi non riguardano rischi specifici dell'attività, ma rischi esogeni. La valutazione del rischio COVID-19, quindi, è operata a monte dalla Pubblica Autorità Sanitaria, ai cui comandi il datore di lavoro dovrà adeguarsi adattando a tal fine la propria organizzazione alle misure di prevenzione dettate dalla stessa Pubblica Autorità Sanitaria.

In quest'ottica, l'INAIL ha determinato nell'ambito del "Documento tecnico sulla possibile rimodulazione delle misure di contenimento del contagio da SARS-CoV-2 nei luoghi di lavoro e strategie di prevenzione" dell'aprile 2020, le classi di rischio e di aggregazione sociale derivanti da diverse attività lavorative.

PREVENZIONE RISCHIO BIOLOGICO - COVID19

PROCEDURE OPERATIVE PER GLI ESAMI CONCLUSIVI DI STATO 2020/2021

Maggio 2021

RIFERIMENTI NORMATIVI

Il Governo e gli altri enti Preposti, hanno emanato in rapida successione e in continuo aggiornamento una serie di Decreti, Circolari, chiarimenti, raccomandazioni ed altri atti ufficiali in risposta all'evoluzione dei diversi scenari di diffusione del Virus. La situazione essendo in divenire, anche dal punto di vista tecnico e normativo non consente di fissare un elenco, pertanto il documento fa riferimento ai DPCM, D.L. leggi e pubblicazioni tecniche in materia di contrasto all'emergenza epidemiologica alla data riportata in prima pagina del presente documento.

Ad ogni buon fine, le principali fonti possono considerarsi le seguenti:

- D. Lgs. 09/04/2008 n. 81 e s.m.i.;
- Decreto legge 17 marzo 2020, n. 18;
- Protocollo condiviso di regolazione delle misure per il contrasto e il contenimento della diffusione del virus Covid-19 negli ambienti di lavoro - 14 marzo 2020;
- DPCM – dall'inizio della pandemia;
- Verbali del Comitato tecnico Scientifico relativi e contestualizzabili alla scuola;
- Decreto legge 23 febbraio 2020, n. 6;
- Linee Guida INAIL del 23/04/2020;
- Piano scuola 2020-2021: Adozione del Documento per la pianificazione delle attività scolastiche, educative e formative in tutte le Istituzioni del Sistema nazionale di Istruzione per l'anno scolastico 2020/2021 giusto prot. n. m_pi.AOOGABMI.Registro Decreti.R.0000039.26-06-2020;
- Protocollo d'intesa per garantire l'avvio dell'anno scolastico nel rispetto delle regole di sicurezza per il contenimento della diffusione di COVID-19", sottoscritto il 6 agosto 2020, dalle OO.SS. e dalla Ministra Lucia Azzolina (giusto prot. m_pi.AOOGABMI.Registro Decreti.R.0000087.06-08-2020);
- il protocollo d'intesa per garantire l'avvio dell'anno scolastico nel rispetto delle regole di sicurezza per il contenimento della diffusione di COVID 19-Prot. 87 del 06/08/2020;
- l'Ordinanza n. 52 del 03/03/2021 concernente la disciplina degli Esami di Stato nel primo ciclo di istruzione per l'anno scolastico 2020/2021;
- l'Ordinanza n. 53 del 03/03/2021 concernente la disciplina degli Esami di Stato nel secondo ciclo di istruzione per l'anno scolastico 2020/2021;
- Visto, in particolare, l'articolo 31 comma 2 dell'Ordinanza n. 53 che prevede che le disposizioni tecniche concernenti le misure di sicurezza per lo svolgimento delle prove d'esame siano diramate con successive indicazioni condivise con le OO.SS.;
- il decreto legge n. 52 del 22/04/2021 contenente Misure urgenti per la graduale ripresa delle attività economiche e sociali nel rispetto delle esigenze di contenimento della diffusione dell'epidemia da COVID-19;
- Protocollo d'intesa tra Mi e OO.SS. giusto m_pi.AOOGABMLATTI del Ministero.R.0000014.21-05-2021.

STRATEGIA DI PREVENZIONE

In considerazione dell'attuale previsione di annullamento delle misure di limitazione della mobilità durante l'esame di stato, fermo restando le misure di igiene e di distanziamento sociale, è necessario valutare l'impatto della motilità delle persone e dunque eventualmente del virus sull'esame di stato.

A tal fine, come **MISURE DI SISTEMA** si prevede l'utilizzo di ambienti che consentano alla Commissione degli esami e ai candidati di accedere separatamente dall'esterno, scaglionando le convocazioni e suggerendo, altresì qualora possibile, l'utilizzo del mezzo propri.

PREVENZIONE RISCHIO BIOLOGICO - COVID19

PROCEDURE OPERATIVE PER GLI ESAMI CONCLUSIVI DI STATO 2020/2021

Maggio 2021

Le azioni previste per la prevenzione del rischio di infezione SARS-CoV-2 nei luoghi di lavoro possono essere così classificate:

- ✓ Misure di prevenzione e protezione;
- ✓ Misure organizzative.

INDICAZIONI PER LO SVOLGIMENTO DEGLI ESAMI DI STATO

Le misure di prevenzione sono tese all'eliminazione e nell'impossibilità di riduzione del rischio alla fonte dell'eliminazione del rischio. Le misure di protezione sono quelle finalizzate alla gestione del rischio per il contenimento della sua magnitudo.

Misure generali - pulizia ed igienizzazione:

In via preliminare il Dirigente Scolastico assicurerà una pulizia approfondita, ad opera dei collaboratori scolastici, dei locali destinati all'effettuazione dell'esame di stato, ivi compresi androne, corridoi, bagni, uffici di segreteria e ogni altro ambiente che si prevede di utilizzare. La pulizia approfondita con detergente neutro, seguendo le indicazioni dell'ISS previste nel documento dell'8 maggio 2020 nella sezione relativa a "Opzioni di sanificazione tutti i tipi di locali", precisamente:

- uso diversificato delle attrezzature per pulire spazi frequentati dal pubblico e spazi per i dipendenti;
- pulizia delle superfici che hanno avuto maggiore contatto con il candidato uscente (es. maniglie e barre delle porte, sedie e braccioli, tavoli/banchi/cattedre, ecc.), oltre che per intervenire in caso di necessità (ad es. apertura e chiusura delle finestre per l'aerazione);
- pulizia almeno giornaliera delle superfici più toccate. Esempi di queste superfici sono maniglie e barre delle porte, delle finestre, sedie e braccioli, tavoli/banchi/cattedre, interruttori della luce, corrimano, rubinetti dell'acqua, pulsanti di attivazione delle cassette di risciacquo dei w.c., pulsanti dell'ascensore, tastiere dei telefono, dei computer e del copiatore, distributori automatici di cibi e bevande, ecc.;
- pulizia delle superfici e degli arredi/materiali scolastici utilizzati nell'espletamento della prova al termine di ogni sessione di esame (mattutina/pomeridiana), in aggiunta alle suindicate operazioni di pulizia quotidiane.

E' altresì osservato e rispettato il protocollo per la gestione delle operazioni di pulizia, disinfezione e sanificazione nella scuola in linea con il protocollo INAIL del Luglio 2020.

Nell'evidenza a tutt'oggi che i locali scolastici non sono frequentati da soggetti per i quali sia stato sospettato o confermato il contagio da COVID-19, la pulizia sarà operata ricorrendo a un detergente neutro per la pulizia di superfici. Naturalmente, se dalla data di stesura del presente documento fino all'avvio degli esami in parola o durante lo stesso esame si registrasse un caso sospetto o confermato di COVID-19, si procederà alla sanificazione degli ambienti con soluzione di ipoclorito di sodio all'1% e, per le superfici più delicate, etanolo al 70%, in conformità al protocollo indicato nella sezione "Pulizia di ambienti non sanitari" della Circolare del Ministero della Salute n°5443 del 22 febbraio 2020.

La pulizia di servizi igienici sarà comunque operata con soluzione a base di ipoclorito di sodio allo 0,1% di cloro attivo o altri prodotti virucidi autorizzati, seguendo le istruzioni per l'uso fornite dal produttore.

PREVENZIONE RISCHIO BIOLOGICO - COVID19

PROCEDURE OPERATIVE PER GLI ESAMI CONCLUSIVI DI STATO 2020/2021

Maggio 2021

Il personale impegnato nella pulizia ambientale indosserà, previo lavaggio delle mani, i DPI indicati nella citata Circolare n°5443, coordinando gli stessi con le indicazioni fornite dal produttore dei prodotti chimici utilizzati. Analogamente, il personale di pulizia procederà all'igiene delle mani ogni qualvolta rimuoveranno i propri i DPI.

Il materiale di pulizia sarà adeguatamente pulito alla fine di ogni sezione di pulizia ed il materiale di scarto prodotto durante la pulizia sarà collocato nei rifiuti indifferenziati.

Le misure di prevenzione e protezione:

Le misure di prevenzione sono tese all'eliminazione e nell'impossibilità di riduzione del rischio a Le misure di prevenzione sono tese all'eliminazione e nell'impossibilità di riduzione del rischio alla fonte dell'eliminazione del rischio. Le misure di protezione sono quelle finalizzate alla gestione del rischio per il contenimento della sua magnitudo.

- Al fine di permettere l'igiene frequente delle mani in via preliminare, nell'atrio di ingresso e nei disimpegni sono già stati collocati dispenser di soluzione idroalcolica (**PRIMA** dell'ingresso nell'Istituto scolastico **TUTTI** devono procedere all'igienizzazione delle mani) e tuttavia si prevede di integrare tale dotazione con la collocazione di n.1 dispenser in corrispondenza dell'accesso a ciascun locale destinato allo svolgimento della prova d'esame (**PRIMA** dell'ingresso nell'aula di svolgimento degli esami **TUTTI** devono procedere all'igienizzazione delle mani) e al di fuori degli uffici amministrativi e dirigenziali;
- TUTTI** coloro entreranno nell'edificio dovranno sottoscrivere e consegnare al personale scolastico l'autocertificazione All.1. In mancanza, il soggetto **NON** potrà entrare nell'edificio;
- In caso di temperatura corporea superiore a 37,5° il soggetto **NON** dovrà presentarsi presso l'edificio scolastico comunicando la motivazione dell'assenza;
- A TUTTI** coloro entreranno nell'edificio **potrà** essere verificata la temperatura corporea, dal personale scolastico; in caso di temperatura superiore a 37,5° il soggetto **NON** potrà entrare nell'edificio;
- Gli studenti potranno essere accompagnati da una sola persona, dovranno presentarsi 15 minuti prima del proprio turno e sostare nell'aula di attesa o comunque in un ambiente che consenta il giusto distanziamento interpersonale di almeno un metro;
- Gli studenti ed i loro eventuali accompagnatori dovranno essere già in possesso di propria mascherina chirurgica, da indossare sempre; non potranno, infatti, essere utilizzate mascherine di comunità ed altresì sconsigliato, da parte degli studenti, l'utilizzo delle mascherine FFP2 in ragione del parere del CTS espresso nel verbale 3 n. 10 del 21 aprile 2021. Trovano altresì applicazione le misure previste dal protocollo n. 87 del 6 agosto 2020;
- Non è previsto l'utilizzo di guanti;
- TUTTI** dovranno rispettare i percorsi e le segnalazioni indicati (es. utilizzo di scale differenziate per l'accesso e l'uscita dai corridoi di piano); in particolare al fine di evitare interferenze tra i flussi di ingresso e di uscita e di aerare gli ambienti comuni, per quanto possibile, si procederà a separare i flussi in ingresso e in uscita, mantenendo ingressi e uscite aperti;
- La selezione degli ambienti scolastici per lo svolgimento degli esami di stato ha seguito i seguenti criteri:
 - o massima superficie disponibile, al fine di consentire il distanziamento di seguito specificato;
 - o dotazione di finestre per garantire il sufficiente ricambio d'aria attraverso una regolare ed adeguata aerazione naturale;

PREVENZIONE RISCHIO BIOLOGICO - COVID19

PROCEDURE OPERATIVE PER GLI ESAMI CONCLUSIVI DI STATO 2020/2021

Maggio 2021

- Gli impianti di ventilazione e di condizionamento saranno spenti per l'intero periodo degli esami;
- L'assetto di banchi/tavoli e di posti a sedere destinati alla commissione garantisce un distanziamento, anche in considerazione dello spazio di movimento, non inferiore a 2 metri. Analogo standard minimo di distanziamento di 2 metri viene garantito al candidato (compreso lo spazio di movimento) dal componente della commissione più vicino. Le stesse misure minime di distanziamento sono assicurate anche per l'eventuale accompagnatore, personale titolato ed autorizzato al momento presenti, ivi compreso l'eventuale Dirigente tecnico in vigilanza. Si precisa che le misure di distanziamento messe in atto durante le procedure di esame (uso mascherina e distanziamento di almeno 2 metri) non configurerà situazioni di contatto stretto così come definito dalla Circolare del Ministero della Salute del 9 marzo 2020;
- Ad ogni locale assegnato a ciascuna Commissione di esame sarà destinato un collaboratore scolastico per la vigilanza dell'attuazione delle misure di sicurezza organizzative, per pulizia delle superfici che hanno avuto maggiore contatto con il candidato uscente (es. maniglie e barre delle porte, sedie e braccioli, tavoli/banchi/cattedre, ecc.), oltre che per intervenire in caso di necessità (ad es. apertura e chiusura delle finestre per l'aerazione);
- I bagni dovranno essere forniti di idoneo detergente per il lavaggio delle mani, tovaglie in carta monouso, carta igienica, cestini con sacchetti;
- E' stato individuato un locale, attiguo all'ingresso dell'edificio scolastico dedicato all'isolamento di eventuali soggetti (candidati, componenti della Commissione, altro personale scolastico) che dovessero manifestare una sintomatologia respiratoria e febbre. In tale evenienza il soggetto verrà immediatamente condotto nel predetto locale in attesa dell'arrivo dell'assistenza necessaria attivata secondo le indicazioni dell'autorità sanitaria locale. Verrà altresì dotato immediatamente di mascherina chirurgica qualora dotato di mascherina di comunità.

MISURE PREVISTE PER I COMPONENTI DELLA COMMISSIONE D'ESAME

Ciascun componente della Commissione convocato per l'espletamento delle procedure per l'esame di stato, dovrà dichiarare (All.1):

- l'assenza di sintomatologia respiratoria o di febbre superiore a 37,5°C nel giorno di avvio delle procedure d'esame e nei tre giorni precedenti;
- di non essere stato in quarantena o isolamento domiciliare negli ultimi 14 giorni;
- di non essere stato a contatto con persone positive, per quanto di loro conoscenza, negli ultimi 14 giorni.

Nel caso in cui per il componente della Commissione sussista una delle condizioni sopra riportate, lo stesso sarà sostituito secondo le norme generali vigenti; nel caso in cui la sintomatologia respiratoria o febbrile si manifesti successivamente al conferimento dell'incarico, il commissario non dovrà presentarsi per l'effettuazione dell'esame, comunicando tempestivamente la condizione al Presidente della Commissione, al fine di avviare le procedure di sostituzione nelle forme previste dall'ordinanza ministeriale ovvero dalle norme generali vigenti.

E' consentito lo svolgimento delle prove dell'esame di Stato conclusivo del primo e del secondo ciclo di istruzione o dei lavori della Commissione d'esame in modalità di videoconferenza nei casi di seguito riportati e secondo le modalità previste nelle Ordinanze ministeriali:

PREVENZIONE RISCHIO BIOLOGICO - COVID19
PROCEDURE OPERATIVE PER GLI ESAMI
CONCLUSIVI DI STATO 2020/2021

Maggio 2021

- a. qualora uno o più commissari d'esame siano impossibilitati a seguire i lavori in presenza, inclusa la prova d'esame, in conseguenza di specifiche disposizioni sanitarie connesse all'emergenza epidemiologica (es. per quarantena, per contatto stretto di un soggetto fragile, ect.), il presidente della commissione dispone la partecipazione degli interessati in videoconferenza o altra modalità sincrona;
- b. qualora il dirigente scolastico, o successivamente il presidente della commissione, ravvisi l'impossibilità di applicare le misure di sicurezza stabilite da specifici protocolli nazionali di sicurezza - in conseguenza dell'evoluzione della situazione epidemiologica e delle disposizioni ad essa correlate - e comunichi tale impossibilità all'USR per le conseguenti valutazioni e decisioni;

Inoltre, è ammesso, per l'esame di Stato conclusivo del primo e del secondo ciclo di istruzione, lo svolgimento a distanza delle riunioni plenarie delle Commissioni d'esame, in analogia a quanto previsto dalle citate Ordinanze Ministeriali per i lavori delle Commissioni e secondo le modalità ivi stabilite, nei casi in cui le condizioni epidemiologiche e le disposizioni delle autorità competenti lo richiedano; qualora il dirigente scolastico, o successivamente il presidente della commissione, ravvisi l'impossibilità di applicare le misure di sicurezza stabilite, comunicando tale impossibilità all'USR.

Le postazioni nelle aule di esame dei componenti della Commissione, garantisce un distanziamento, anche in considerazione dello spazio di movimento, non inferiore a 2 metri, anche nei confronti del candidato.

La Commissione dovrà assicurare all'interno del locale di espletamento della prova la presenza di ogni materiale/sussidio didattico utile e/o necessario al candidato.

I componenti della Commissione dovranno indossare per l'intera permanenza nei locali scolastici mascherina chirurgica che verrà fornita dal Dirigente Scolastico che ne assicurerà il **ricambio dopo ogni sessione di esame (antimeridiana/pomeridiana)**.

MISURE PREVISTE PER I CANDIDATI

La convocazione dei candidati, secondo un calendario ed una scansione oraria predefinita, è uno strumento organizzativo utile al fine della sostenibilità e della prevenzione di assembramenti di persone in attesa fuori dei locali scolastici, consentendo la presenza per il tempo minimo necessario.

Il calendario di convocazione sarà comunicato preventivamente sul sito istituzionale e con mail al candidato tramite registro elettronico seguita da verifica telefonica dell'avvenuta ricezione.

Il candidato, qualora necessario, potrà richiedere alla scuola il rilascio di un documento che attesti la convocazione e che gli dia, in caso di assembramento, precedenza di accesso ai mezzi pubblici per il giorno dell'esame.

Al fine di evitare ogni possibilità di assembramento il candidato dovrà presentarsi a scuola 15 minuti prima dell'orario di convocazione previsto e dovrà lasciare l'edificio scolastico subito dopo l'espletamento della prova.

Il candidato potrà essere accompagnato da una persona.

All'atto della presentazione a scuola il candidato e l'eventuale accompagnatore dovranno produrre un'autodichiarazione (Allegato 1) attestante:

PREVENZIONE RISCHIO BIOLOGICO - COVID19

PROCEDURE OPERATIVE PER GLI ESAMI CONCLUSIVI DI STATO 2020/2021

Maggio 2021

- l'assenza di sintomatologia respiratoria o di febbre superiore a 37.5°C nel giorno di espletamento dell'esame e nei tre giorni precedenti;
- di non essere stato in quarantena o isolamento domiciliare negli ultimi 14 giorni;
- di non essere stato a contatto con persone positive, per quanto di loro conoscenza, negli ultimi 14 giorni.

Nel caso in cui per il candidato sussista una delle condizioni sopra riportate, lo stesso non dovrà presentarsi per l'effettuazione dell'esame, producendo tempestivamente la relativa certificazione medica al fine di consentire alla commissione la programmazione di una sessione di recupero nelle forme previste dall'ordinanza ministeriale ovvero dalle norme generali vigenti.

Il candidato e l'eventuale accompagnatore dovranno indossare per l'intera permanenza nei locali scolastici una mascherina chirurgica.

Si ricorda che:

- Lo studente candidato **SOLO** durante il colloquio potrà abbassare la mascherina;
- Durante lo svolgimento degli esami gli studenti, i docenti, eventuali presenti titolati ed autorizzati e l'accompagnatore dovranno essere distanziati **di due metri** gli uni dagli altri.

INDICAZIONI PER I CANDIDATI CON DISABILITÀ, DEGENTI IN LUOGHI DI CURA OD OSPEDALI E DETENUTI

Per favorire lo svolgimento dell'esame agli studenti con disabilità certificata, sarà consentita la presenza di eventuali assistenti (es. OEPA, Assistente alla comunicazione); in tal caso per tali figure, non essendo possibile garantire il distanziamento sociale dallo studente, è previsto l'utilizzo di guanti oltre la consueta mascherina chirurgica e la visiera protettiva.

Inoltre, per gli studenti con disabilità certificata il Consiglio di Classe, tenuto conto delle specificità dell'alunno e del PEI, ha la facoltà di esonerare lo studente dall'effettuazione della prova di esame in presenza, stabilendo la modalità in video conferenza come alternativa.

E' consentito, altresì, ai candidati lo svolgimento delle prove dell'esame di Stato relativa al primo ed al secondo ciclo di istruzione in modalità di videoconferenza, se:

- a. degenti in luoghi di cura od ospedali, o comunque impossibilitati a lasciare il proprio domicilio nel periodo dell'esame
- b. detenuti.

MISURE PREVISTE PER IL PERSONALE SCOLASTICO

Tutto il personale non docente, in presenza di spazi comuni con impossibilità di mantenimento del distanziamento, dovranno indossare guanti oltre la mascherina chirurgica e visiera protettiva.

MISURE PREVISTE PER LE FIGURE "FRAGILI"

In riferimento all'adozione di misure specifiche per i lavoratori nell'ottica del contenimento del contagio da SARS-CoV-2 e di tutela delle figure "fragili" si è prevista la sorveglianza sanitaria eccezionale dei lavoratori maggiormente esposti a rischio di contagio in ragione dell'età o della condizione di rischio derivante da immunodepressione, anche da patologia COVID-19, o da esiti di patologie oncologiche o dallo svolgimento di terapie salvavita o comunque da comorbidità che possono caratterizzare una maggiore rischiosità di determinati fattori, derivanti anche da patologia COVID-19.

PREVENZIONE RISCHIO BIOLOGICO - COVID19

PROCEDURE OPERATIVE PER GLI ESAMI CONCLUSIVI DI STATO 2020/2021

Maggio 2021

Tale sorveglianza integra l'attività di sorveglianza sanitaria attivata nel rispetto dell'art. 18, comma 1, lettera a) del D. Lgs 9 aprile 2008, n°81 e s.m.i., in conformità della Sezione V del medesimo decreto.

Le specifiche situazioni degli alunni in condizioni di fragilità saranno valutate in raccordo con il Dipartimento di prevenzione territoriale ed il pediatra/medico di famiglia, fermo restando l'obbligo per la famiglia stessa di rappresentare tale condizione alla scuola in forma scritta e documentata.

MISURE PREVISTE PER SOGGETTI NON COINVOLTI NELL'ESAME

Al fine di minimizzare gli affollamenti e le interferenze tra gruppi appartenenti a categorie diverse da quelle rappresentate dai componenti della Commissione d'esame, dai candidati e dal personale scolastico, per l'intero periodo di svolgimento degli esami sarà fatto divieto di ingresso a Scuola ad estranei (ad es. detentori della responsabilità genitoriale degli studenti per fruizione di servizi di scolastici, fornitori di beni e servizi).

Laddove si riscontrassero esigenze indifferibili per le quali sia necessario l'accesso alla Scuola da parte di soggetti non coinvolti nell'esame (es. ditta di manutenzione, ecc) l'ingresso sarà gestito in coerenza con quanto stabilito nel "*Protocollo condiviso di regolamentazione per il contenimento della diffusione del COVID -19 nei cantieri*", condiviso dal Ministro delle infrastrutture e dei trasporti con il Ministero del lavoro e delle politiche sociali, ANCI, UPI, Anas S.p.A., RFI, ANCE, Alleanza delle Cooperative, Feneal Uil, Filca - CISL e Fillea CGIL e del protocollo adottato presso l'istituzione scolastica.

Per l'accesso di fornitori esterni sono state individuate procedure di ingresso, transito e uscita, mediante modalità, percorsi e tempistiche predefinite, al fine di ridurre le occasioni di contatto con i lavoratori in forza nel cantiere.

Sono sottoposti alla misurazione della temperatura corporea prima di entrare nell'Istituto Scolastico ed alla fine delle proprie attività lavorative.

Se possibile, gli autisti dei mezzi di trasporto devono rimanere a bordo dei propri mezzi: per le necessarie attività di approntamento delle attività di carico e scarico, il trasportatore dovrà attenersi alla rigorosa distanza di un metro.

Anche lo scambio della documentazione delle merci consegnate (bolle, fatture...) deve avvenire tramite l'utilizzo di guanti monouso, mascherina e visiera integrale personale, ogni qualvolta si manipolano documenti forniti da personale /autisti esterni.

Si raccomanda per il personale preposto a contatti con visitatori, fornitori, ecc, di munirsi di guanti e mascherine monouso, oltre all'utilizzo di visiera integrale personale da pulire dopo ogni uso.

Laddove i fornitori/trasportatori e/o altro personale esterno richiedano di utilizzare i servizi igienici scolastici, dovrà essere garantita la successiva, immediata ed adeguata pulizia.

INDICAZIONI DI INFORMAZIONE E COMUNICAZIONE

Delle misure di prevenzione e protezione di cui al presente documento il Dirigente Scolastico assicura adeguata comunicazione efficace alle famiglie, agli studenti, ai componenti la commissione, da realizzare on line (sito istituzionale o webinar dedicato) e anche su supporto fisico ben visibile all'ingresso della scuola e nei principali ambienti di svolgimento dell'Esame di Stato entro 10 gg antecedenti l'inizio delle prove d'esame.

PREVENZIONE RISCHIO BIOLOGICO - COVID19
PROCEDURE OPERATIVE PER GLI ESAMI
CONCLUSIVI DI STATO 2020/2021

Maggio 2021

COMPORAMENTI DA AVERE IN CASO DI FUGA PER PERICOLO

Scopo del presente paragrafo è fornire a chi abitualmente non presta servizio presso la Scuola, poche e chiare indicazioni sul comportamento da tenere in caso di emergenza.

È normale che una situazione di potenziale pericolo crei uno stato di tensione emotiva. Per evitare comportamenti irrazionali (panico) è necessario conoscere bene l'ambiente in cui l'emergenza si evolve, essere preparati alla situazione ed affrontarla con consapevolezza e calma seguendo le indicazioni dei preposti alla sicurezza.

Maggiormente in questa fase di possibile propagazione del COVID – 19 bisogna, anche in caso di fuga, mantenere le distanze ed evitare assembramenti.

In tutti gli ambienti sono affisse planimetrie indicanti le uscite d'emergenza, le vie di fuga, i punti di raccolta, le norme comportamentali. Si raccomanda di familiarizzare con gli ambienti dell'intero edificio e con le indicazioni esposte per memorizzare le diverse via di fuga.

Nella presente situazione degli Esami di Stato sono indicati ed opportunamente segnalati percorsi di Entrata ed Uscita e comportamenti da tenere.

PREVENZIONE RISCHIO BIOLOGICO - COVID19
PROCEDURE OPERATIVE PER GLI ESAMI
CONCLUSIVI DI STATO 2020/2021

Maggio 2021

ALLEGATO 1

AUTODICHIARAZIONE

Il sottoscritto,

Cognome Nome

Luogo di nascita Data di nascita

Documento di riconoscimento

Ruolo..... (es. studente, docente, personale non docente, altro)

nell'accesso presso l'Istituto Scolastico

sotto la propria responsabilità (se maggiorenne) o di quella di un esercente la responsabilità genitoriale, dichiara quanto segue:

- di non presentare sintomatologia respiratoria o febbre superiore a 37.5° C in data odierna e nei tre giorni precedenti;
- di non essere stato in quarantena o isolamento domiciliare negli ultimi 14 giorni;
- di non essere stato a contatto con persone positive, per quanto di loro conoscenza, negli ultimi 14 giorni.

La presente autodichiarazione viene rilasciata quale misura di prevenzione correlata con l'emergenza pandemica del SARS CoV 2.

Luogo e data

Firma leggibile
(dell'interessato e/o dell'esercente la responsabilità genitoriale)

.....

PREVENZIONE RISCHIO BIOLOGICO - COVID19

PROCEDURE OPERATIVE PER GLI ESAMI CONCLUSIVI DI STATO 2020/2021

Maggio 2021

ALLEGATO 2

SEGNALETICA



Come lavarsi le mani con acqua e sapone?



LAVA LE MANI CON ACQUA E SAPONE. SOLTANTO SE VISIBILMENTE SPORCHE! ALTRIMENTI, SCEGLI LA SOLUZIONE ALCOLICA!

Durata dell'intera procedura: 40-60 secondi



Bagna le mani con l'acqua

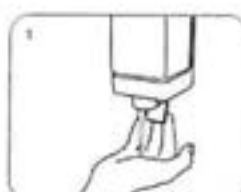

applica una quantità di sapone sufficiente per coprire tutta la superficie delle mani



friziona le mani palmo contro palmo



il palmo destro sopra il dorso sinistro intrecciando le dita tra loro e viceversa



palmo contro palmo intrecciando le dita tra loro

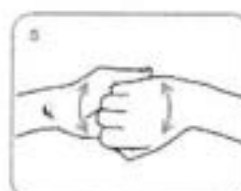

dorso delle dita contro il palmo opposto tenendo le dita strette tra loro



frizione rotazionale del pollice sinistro stretto nel palmo destro e viceversa



frizione rotazionale, in avverti ed indietro con le dita della mano destra strette tra loro nel palmo sinistro e viceversa



Risciacqua le mani con l'acqua



asciuga accuratamente con una salvietta monouso



usa la salvietta per chiudere il rubinetto



una volta asciutte, le tue mani sono sicure.

PREVENZIONE RISCHIO BIOLOGICO - COVID19
PROCEDURE OPERATIVE PER GLI ESAMI
CONCLUSIVI DI STATO 2020/2021

Maggio 2021



[SALUTE.GOV.IT/NUOVOCORONAVIRUS](https://salute.gov.it/nuovocoronavirus)



PREVENZIONE RISCHIO BIOLOGICO - COVID19
PROCEDURE OPERATIVE PER GLI ESAMI
CONCLUSIVI DI STATO 2020/2021

Maggio 2021



PREVENZIONE RISCHIO BIOLOGICO - COVID19
PROCEDURE OPERATIVE PER GLI ESAMI
CONCLUSIVI DI STATO 2020/2021

Maggio 2021



PREVENZIONE RISCHIO BIOLOGICO - COVID19
PROCEDURE OPERATIVE PER GLI ESAMI
CONCLUSIVI DI STATO 2020/2021

Maggio 2021



PREVENZIONE RISCHIO BIOLOGICO - COVID19

PROCEDURE OPERATIVE PER GLI ESAMI CONCLUSIVI DI STATO 2020/2021

Maggio 2021



CORRIERI

- non potranno entrare nell'edificio ma dovranno rimanere all'aperto
- dovranno suonare e attendere l'arrivo del personale di
- dovranno mantenere la distanza di 1m dal personale di
- dovranno attenersi alle istruzioni per la modalità di firma della bolla



**NON È
MALEDUCAZIONE
MA BUON SENSO**



**PER L'INGRESSO
È OBBLIGATORIO
INDOSSARE
LA MASCHERINA**



**IL PERSONALE POTRÀ
ESSERE SOTTOPOSTO
A CONTROLLO
DELLA TEMPERATURA**

**MANTENERE
LA DISTANZA
MINIMA
DI 1-2 METRI**



PREVENZIONE RISCHIO BIOLOGICO - COVID19
PROCEDURE OPERATIVE PER GLI ESAMI
CONCLUSIVI DI STATO 2020/2021

Maggio 2021

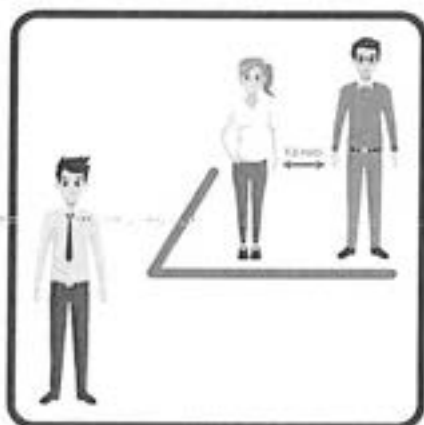

**ASPETTA
IL TUO TURNO
DIETRO LA
STRISCIA**



**TIENI LA
DISTANZA
DI 1 METRO
DAL BANCO**



**SOLUZIONE
IGIENIZZANTE**



PREVENZIONE RISCHIO BIOLOGICO - COVID19
PROCEDURE OPERATIVE PER GLI ESAMI
CONCLUSIVI DI STATO 2020/2021

Maggio 2021

Misure di Emergenza COVID-19



Nel caso in cui un lavoratore presentasse sintomi di infezione respiratoria, o se la temperatura corporea risulterà superiore ai 37,5°C, il lavoratore non potrà accedere nei luoghi di lavoro, gli verrà immediatamente consegnata una mascherina e dovrà allontanarsi. Sarà invitato a contattare nel più breve tempo possibile il proprio medico curante e seguire le sue indicazioni.

I NUMERI TELEFONICI UTILI CORONAVIRUS

Numero di pubblica utilità

1500 per informazioni generali fornite dal Ministero della Salute

Numero unico di emergenza

112 per chi riscontra sintomi influenzali o problemi respiratori

Numeri verdi regionali

Le Regioni hanno attivato numeri dedicati per rispondere alle richieste di informazioni e sulle misure urgenti per il contenimento e la gestione del contagio del nuovo coronavirus in Italia

Campania: 800 90 96 99

PREVENZIONE RISCHIO BIOLOGICO - COVID19
PROCEDURE OPERATIVE PER GLI ESAMI
CONCLUSIVI DI STATO 2020/2021

Maggio 2021

REGISTRO DEGLI ACCESSI ESTERNI ALL'ISTITUTO

Data:

	Ora ingresso	Nome e Cognome/Azienda/data di nascita/luogo di residenza /recapiti telefonici	Ora uscita	Firma del compilatore
1				
2				
3				
4				
5				
6				
7				
8				
9				
10				
11				
12				
13				
14				
15				
16				
17				
18				
19				
20				
21				

Note:

La pagina è destinata a contenere solo un giorno di calendario; se necessario si compilino più pagine per lo stesso giorno.